Sensacional Renuncia: H. Belisha Deja el Gabinete Inglés

CORREN HOY EL GRAN PREMIO "JOSE P. RAMIREZ"

Luego de Encarnizados Combates, el Ejército Finlandés Reconquistó Salla

Zarpó el "Ajax" al Vencerse el Plazo Dado Por Nuestro Gobierno

12 PAG.

El Pueblo

AÑO VII — Sábado 6 — No 2705

EL TIEMPO

MAXIMA DE AYER 28.0° A LAS 14 HORAS

El Noble Petiso

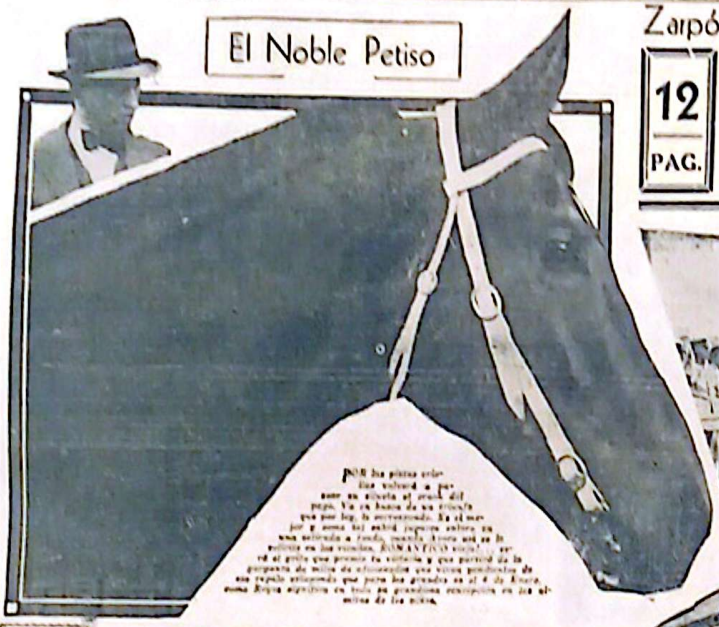

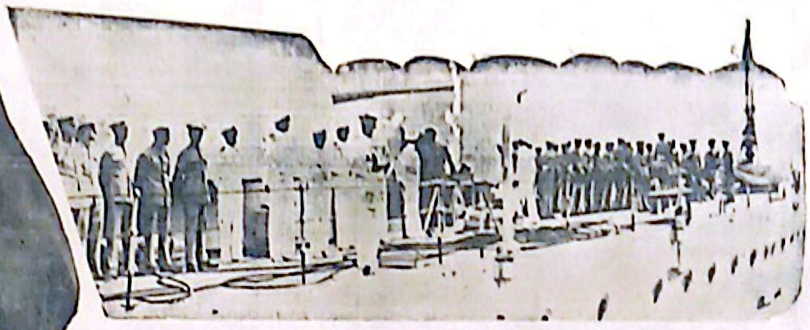

PARTIR...

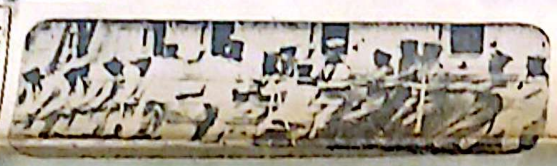

ARRIBA:

ARRIBA: *Los hijos de los empleados de la "Wat Felix" se vieron beneficiados por la presencia de una de los tres magos de la fecha. — Abajo: Los pequeños pueden que asistieron hasta los delicias de los concurrentes a la fiesta del Estadio.*

NOCHE DE REYES.

La leyenda religiosa que se recuerda actualmente al traído de los niños en todos los hogares, entre ellos en los mentes infantiles las prosperidad de los dulce milagro. Noche de hermosa muerdos para los niños que esperan la llegada de los Magos de Oriente, Melchor, Gaspar y Baltasar con los alforjas cargadas de alegría. El bello símbolo que los padres perpetúan cuando esmeran hasta la felicidad de la niña durmiente.

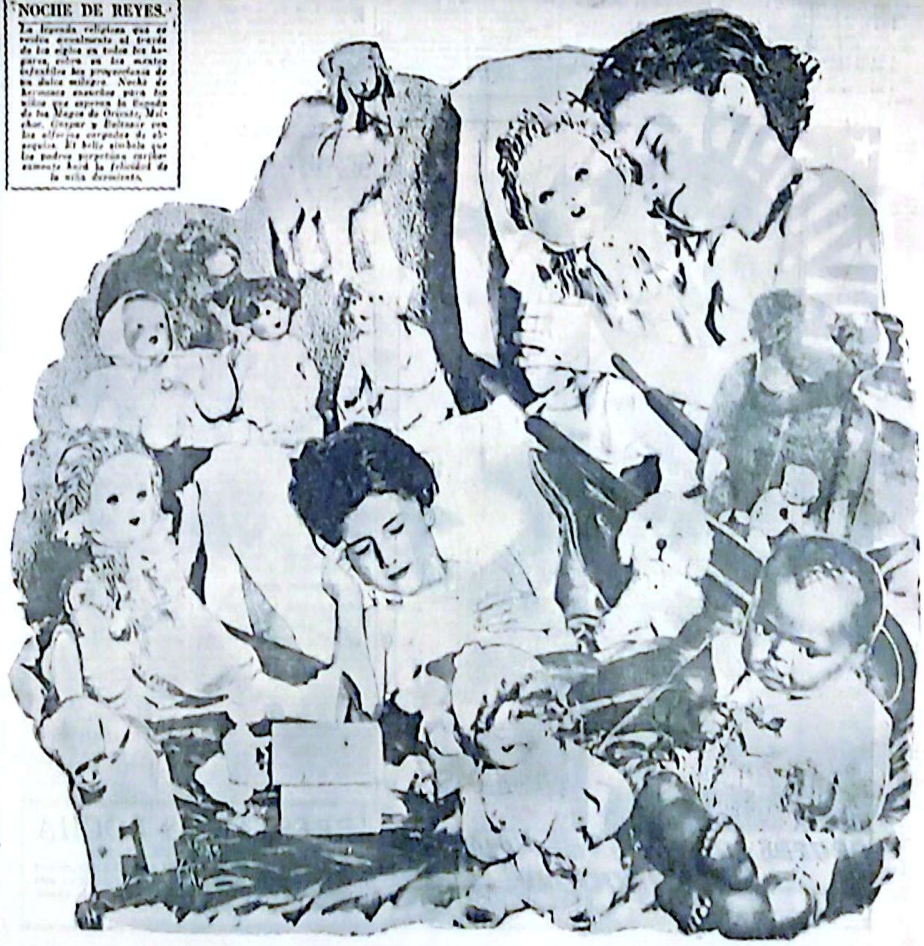

"ADRIANA" nuestra colaboradora, verifica en la Maternidad el reparto de ropa a los pacientes, patrocinada por nuestro diario. La entrega fue recibida de millares con [illegible] constituyendo una nota de singulares [illegible]. La mujer uruguaya sentiríase [illegible] a nuestra iniciativa, brindando su valioso apoyo a este reparto.

Escaneado con CamScanner

nal Renuncia: H. Belisha Deja el Gabinete Inglés

(Ver: página 3)

EL GRAN PREMIO "JOSE P. RAMIREZ"

(Ver: página 7)

nizados Combates, el Ejército Finlandés Reconquistó Salla

tiso

Zarpó el "Ajax" al Vencerse el Plazo Dado Por Nuestro Gobierno

12 PAG.

El Pueblo

S. A. "EL PUEBLO" Talleres: Plaza Independencia 824

AÑO VII Directores: Raúl Jude y Juan Antonio Buero — Sábado 6 — Redactor responsable: Hugo L. Ricaldoni, B. Artigas 590 — N.o 2785

EL TIEMPO

MAXIMA DE AYER 28.0° A LAS 13 HORAS

PRONOSTICO PARA HOY

Cielo: Poca nubosidad. Vientos: Del S.O. al N.E. moderados. Temperatura: Poca variación.

DATOS DE AYER

Mínima: 20°4, a las 5 horas.
Presión atmosférica: 757.7.
Humedad relativa: 60 o|o.
Salinidad de las aguas: 2.6 o|oo.
El Sol sale 5.38 y se pone 20.02. La Luna sale 2.41 y se pone 16.57 horas.

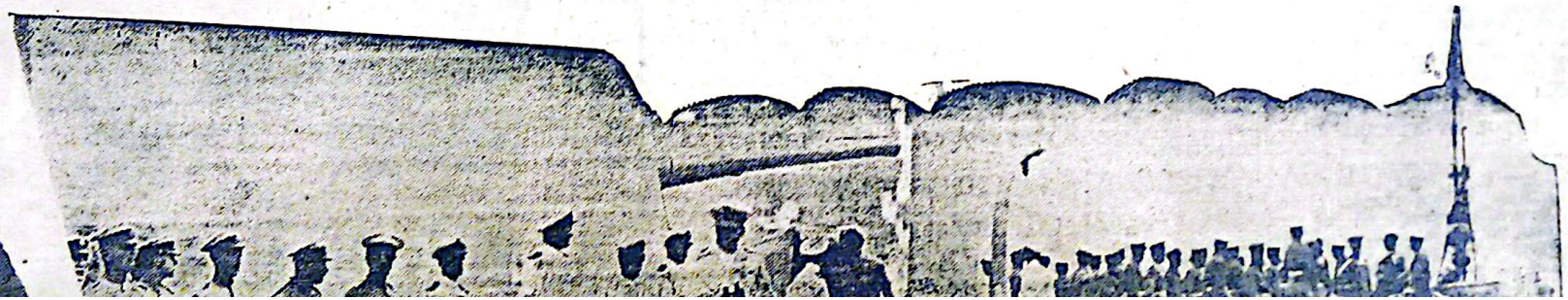

Escaneado con CamScanner

ARRIBA: *Los hijos de los empleados de la "West India" se ven beneficiados por la presencia de uno de los tres magos de la fecha. — Abajo: los pequeños jinetes que mañana harán las delicias de los concurrentes a la fiesta del Estadio.*

"ADRIANA" *nuestra colaboradora, verifica en la Maternidad el reparto de ropas a las pacientes, patrocinado por nuestro diario. La entrega fué revestida de relieves emotivos, constituyendo una nota de singulares matices. La mujer uruguaya contribuyó eficazmente a nuestra iniciativa, brindando su valioso aporte a este reparto.*

Escaneado con CamScanner

UN REPARTO EXTRAORDINARIO DE JUGUETES
HAY UNA GRAN FIESTA EN EL ESTADIO, HOY

El Comité Ejecutivo de Fiestas de Verano y Carnaval ha organizado un extraordinario reparto

ENTREGA DE CANDELABROS POR JUGUETES

[illegible]

"El Pueblo" Hizo Reparto de Ropas

Una sencilla y emotiva ceremonia se llevó a cabo en el día de ayer en una sala de la Universidad, con motivo del reparto de ropas que empezaría mañana. Numerosas madres indigentes, recibieron en la ocasión, un valioso obsequio del Diario, que [illegible] Salvador Ferreira, [illegible] Fernando.

El reparto se efectuó con la base de importantes donaciones de almacenes comerciales de nuestra plaza que revelaron su acendrado sentimiento de solidaridad hacia los sectores económicamente [illegible].

Entre los presentes en el reparto los Dres. Juan Jiménez y Pelayo, y el señor Ernesto Gutiérrez, quien [illegible] a cabo por la misma [illegible] de la [illegible] [illegible] para los niños [illegible].

EN FORMA CASUAL UNA CRIATURA HALLO 200 FRASCOS DE COCAINA

Un avión habría dejado la carga de alcaloides en un pozo en Saner de Orosma, Depto. de Florida

SE PRACTICAN AVERIGUACIONES

La Jefatura de Policía de Florida informa que en forma harto [illegible] una niña halló doscientos frascos de cocaína. Los [illegible] habían sido depositados por el piloto de un avión [illegible] con el propósito [illegible] de [illegible] [illegible].

EL CASO

La Jefatura de Policía de Florida [illegible] [illegible] [illegible]

UN REPARTO EXTRAORDINARIO DE JUGUETES

HAY UNA GRAN FIESTA EN EL ESTADIO, HOY

El Comité Ejecutivo de Fiestas de Verano y Carnaval ha organizado un extraordinario reparto

ENTRADAS CANJEABLES POR JUGUETES

Tal como había anunciado, el Comité Ejecutivo de Fiestas de Verano y Carnaval efectuará en la tarde de hoy una extraordinaria fiesta infantil en el Estadio Centenario, que se iniciará con funciones de títeres en [illegible], pasado de las Reyes Magos y finalizará con los bailes carnavalescos ejecutados por las bateas del Club de Niños, [illegible] entre los diversos intervalos, números de gran atracción.

Los fiestas conmemoran a la Reyes, 17 y 23, correspondiente las entradas de [illegible] en [illegible] valiosos juguetes, [illegible] de [illegible] [illegible] en el [illegible].

La fiesta — Comisión que interpreta el Barrio en la [illegible] Central, señor Francisco Pa [illegible] — Los Juegos Florales [illegible] [illegible] [illegible]

UN REPARTO EXTRAORDINARIO DE JUGUETES
HAY UNA GRAN FIESTA EN EL ESTADIO, HOY

El Comité Ejecutivo de Fiestas de Verano y Carnaval ha organizado un extraordinario reparto

ENTRADAS CANJEABLES POR JUGUETES

TAL como estaba anunciado, el Comité Ejecutivo de Fiestas de Verano y Carnaval ofrecerá en la tarde de hoy una extraordinaria fiesta infantil en el Estadio Centenario, que se iniciará con funciones de teatro de títeres, pasaje de los Reyes Magos y finalizará con los bailes coreográficos ejecutados por los integrantes del Club de Niños, realizándose entre los diversos intervalos, números de gran atracción.

* * *

Las fiestas comenzarán a la hora 17 y 30, canjeándose las entradas de los menores por valiosos juguetes, lo que determinará una mayor atracción en el festival.

La Sub - Comisión que integran el Secretario de la Intendencia Municipal, señor Francisco Pacheco y el Ing. Juan Carlos Shaw, ha dado término a todos los detalles como ser la construcción de un escenario y un picadero frente a la Tribuna Olímpica.

UN MUNDO DE MARAVILLAS

A la hora 17 y 25 se iniciará el extraordinario programa con la entrada triunfal de los Reyes Magos, montados en elegante cabalgaduras cubiertas de ricas mantas y las alforjas repletas tal como lo han imaginado los pequeños seguidos de varios animales del Zoológico municipal y una legión de cochecitos, automóviles y petisos, que conducirán a una gran cantidad de niños que lucirán los ropajes apropiados para intervenir en el festival y a las niñas que integran el Club Infantil que interpretarán artísticas danzas. Mientras que pasa el bonito cortejo, amenizado con una música apropiada, se lanzarán al espacio grandes globos. Antes del desfile, se ofrecerá un extraordinario espectáculo de teatro de Títeres, de cuyo éxito queda aún el recuerdo del pasado año en todos los barrios de Montevideo. Intervendrán también dos verdaderos amigos de los niños y cuya presencia despierta siempre admiración: el inimitable Chaplin y Nipoli, con una serie de imitaciones de sonidos rarísimos y ruidos de verdadera originalidad. El cuarto número del programa estará a cargo de los animales amaestrados del Zoológico Municipal, bajo las órdenes de su domador y director del conjunto, integrado por elefantes, monos, perros y caballos. Terminada esta parte de la fiesta, volverá a actuar Nipoli elevándose nuevamente globos con las figuras del Ratón Mickey y el Vago Patagonia.

EL FINAL DE LA FIESTA

La parte principal de la interesante fiesta que se realizará mañana por la tarde en el Estadio Centenario, estará a cargo del Club de Niños de El Diario, cuyos integrantes interpretarán el siguiente programa:

1.o Jota Baturra; 2.o Momento Musical de Schubert; 3.o La Danza de las Horas; 4.o Baile Chino; 5.o Las Lagarteranas; 6.o Pericón de Roselo (recitado)); 7.o Bazar de Muñecos; 8.o Baile Ruso; 9.o Cuadro "La Primavera"; 10.o Vals clásico; 11.o Minuet, de Mozart.

Luego, para que el espectáculo de término en un ambiente de animación y alegría, todos los que actúen en las fiestas, desfilarán, cosechando así los merecidos aplausos de la concurrencia.

OBSEQUIO DE JUGUETES

El precio fijado por el Comité Ejecutivo de Fiestas de Verano y Carnaval para tan interesante espectáculo son los siguientes: Platea y Tribuna América: Menores, $ 0.30; Mayores, $ 0.50. Un detalle muy interesante que cabe destacar es que las entradas de los niños son canjeables en el momento de acceso al Estadio por valiosos juguetes.

SOCIEDADES ANONIMAS

CONVOCATORIAS

Citan para asambleas próximas a sus accionistas, las siguientes sociedades anónimas:

Banco Israelita del Uruguay, el 8 del corriente mes de enero a las 15 horas, en General Flores 2450.

—"Indasa" (Industria Nacional de Aceites, Sociedad Anónima), para el día 10 de enero a las 17 horas, en Cardal 3092.

—Sociedad Anónima EL PUEBLO, para el día 10, a las 19 y 30 en Plaza Independencia 824.

—Banco de Crédito, para el día 15 del corriente a las 16 horas, en las Oficinas de la Institución.

—Banco Italiano del Uruguay, para el día 19 del corriente, a las 17 horas, en la calle Cerrito 428.

BALANCES VISADOS. — La Inspección General de Hacienda, Bancos y Sociedades Anónimas, ha vi-

Homenaje recordatorio a la memoria de M. Otero

El próximo domingo, a las 10 horas tendrá lugar una audición radial de los Estudiantes Normalistas en C X 22, en homenaje al gran pedagogo desaparecido D. Sebastián

"El Pueblo" Hizo Reparto de Ropas

UNA sencilla y emotiva ceremonia se llevó a cabo en el día de ayer en una sala de la Maternidad, con motivo del reparto de ropas que auspiciara nuestro diario. Numerosas madres uruguayas, recibieron gratos presentes, por intermedio del fino y noble espíritu de Adriana, la consecuente colaboradora de nuestro Suplemento Femenino.

El reparto se efectuó con la base de importantes donaciones de acreditados comerciantes de nuestra plaza que revelaron un espíritu de alta comprensión, al solidarizarse con nuestros humanitarios propósitos.

Estuvieron presentes en el reparto los Dres. Infantozzi y Peluffo, y el acto revistió interesantes contornos, pues las madres recibían con alborozo los obsequios que aliviarán su situación, en los instantes en que velan por el fruto de sus entrañas.

EN FORMA CASUAL UNA CRIATURA HALLO 200 FRASCOS DE COCAINA

Un avión habría dejado la carga de alcaloides en un pozo en Sauce de Oroma, Depto. de Florida

SE PRACTICAN AVERIGUACIONES

LA Jefatura de Policía de Florida informa que en forma harto circunstancial una menor halló doscientos frascos de cocaína, los cuales habían sido depositados por el piloto de un avión misterioso, con el propósito tal vez, de recogerlos en mejor oportunidad.

* * *

EL CABLE

La Jefatura de Policía de Florida informa del hallazgo de un contrabando de cocaína. El parte policial manifiesta que la menor María Menéz, de once años de edad, advirtió en un pozo, un frasco, el que llevó a su tío, Francisco Viñales, vecino de Sauce de Oroma, jurisdicción de la 7a rural.

Se comprobó entonces que en dicho lugar había varios frascos más, razón por la que la policía se resolvió a realizar una prolija revisación, extrayendo un total de doscientos frascos de cocaína.

Hace breve tiempo, se vió volar por las inmediaciones un avión, el que se supone sea quien trajo los alcaloides contrabandeados, depositándolos en el lugar donde fueron hallados, con el propósito de retirarlos en un momento oportuno, libre de todo riesgo.

Fija un Plazo Para Análisis

Se amplió un decreto sobre venta de fideos

DECRETO

El Poder Ejecutivo, por el Ministerio de Industrias y Trabajo, dió un decreto cuya parte principal expresa:

Artículo 1º Prorrógase por un mes más a partir de la fecha, el plazo fijado por el artículo 2º del decreto de fecha 5 de Setiembre de 1938, para llenar las obligaciones sobre análisis y caracterización de alcoholes y bebidas alcohólicas y prohibición de expendio de toda bebida alcohólica superior a 35º en envases superiores a un litro, establecidas en los decretos de 21 de Agosto de 1935 y 3 de Junio de 1936.

VENTA DE FIDEOS Y PASTINES

También fué dictado el decreto cuyo texto insertamos a continuación:

Artículo 1º Agrégase al Art. 2º del Decreto de 2 de Enero de 1940, por el que el Poder Ejecutivo fijó precios máximos para la venta de fideos y pastines especiales y extras, el siguiente inciso:

a) "Los paquetes cerrados deberán ser de medio (1/2) kilo o un (1) kilo, sin perjuicio de los de mayor peso".

El "Rotary" También Repartirá Juguetes

EN la reciente reunión del Rotary Club se refirió el Presidente Dr. Varela Radío al fallecimiento del ex socio profesor Don Luis Pecantet, poniéndose la asamblea de pie en homenaje al compañero desaparecido.

La Comisión de Asuntos Sociales invitó a los asociados a concurrir hoy, Día de Reyes, al Sanatorio Saint Bois donde se llevará a cabo por la misma comisión la distribución acostumbrada ese día de espléndidos juguetes para los niños enfermos.

Celebrará la Fiesta de Reyes el Club Ancap

Mañana domingo a las 17 y 30, en la pista de la Asociación Rural, en el Prado, se realizará una fiesta organizada por el Club Ancap. En dicho acto será desarrollado un programa de interesantes atracciones y se repartirán hermosos juguetes a los hijos de empleados y obreros, socios de la institución.

Los niños deberán concurrir en compañía de sus padres, a quienes les han sido remitidas las respectivas invitaciones.

Se festejará el Día del Párroco en La Teja

Una comisión especial programa actualmente la celebración del "Día del Párroco", en la Parroquia de La Teja, ubicada en la calle José Mármol 837 y Castro, tributando de esta manera homenaje al presbítero doctor José Carlos Freire. Participarán en los actos programados, los arzobispos monseñor Aragone y monseñor doctor Antonio M. Barbieri.

Luego de cumplirse un amplio programa se servirá un lunch, al precio de $ 0.70 cada ticket para las damas y $ 1.00 para los hombres, pudiendo retirarse en las siguientes direcciones: Colegio de la Divina Providencia (La Teja), Carlos Tellier 4310, Carlos Mª Ramírez 40 y Carlos Mª Ramírez 703.

ES FECUNDA LA OBRA SOCIAL QUE SE CUMPLE EN COMEDORES ESCOLARES

EN LOS COMEDORES DE LOS ESCOLARES

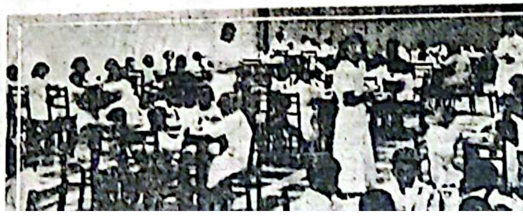

Manifestaciones del Diputado Palomeque

ATENCION

NOS hemos entrevistado con el Diputado Sr. Edmundo Palomeque Director del Instituto de Alimentación Científica del Pueblo, solicitándole informes acerca de las

INFORMACION GREMIAL

Habrá un Festival Obrero Hoy en la Quinta del Sindicato Unico

El Comité Popular de Empleados y Obreros se halla abocado ya a fundamentar su desempeño

EL COMITE DE UNIFICACION OBRERA

EN la casa-quinta del Sindicato Unico, en Millán 4429, tendrá lugar esta tarde a partir de las 18, un gran festival de confraternidad gremial, organizado por la F.O.L.C. y a total beneficio de la misma, para solventar los gastos que demande la Conferencia Nacional de la Construcción a celebrarse en Montevideo los días 26 y 27 del actual. Los obreros afiliados al Sindicato Unico, tendrán entrada gratis, presentando el respectivo carnet.

* * *

"La acción del "Gran Comité Popular de Empleados y Obreros del Uruguay". — En un comunicado que se nos remite, esta nueva organización gremial anuncia que en breve dará a conocer su programa de acción, el cual encierra un nuevo concepto en lo que dice relación con la tutela de los derechos de las clases obreras del país.

Esta entidad sindical se propone orientar, dirigir y defender al empleado y al obrero nacional, todo ello encarado con espíritu patriótico y ajustado a normas nuevas con total exclusión de los [illegible] políticas o procedimientos [illegible] que se ha procurado [illegible] nuestro medio y que resultan perniciosos a los fines enunciados.

Comité de Unidad y Organización Obrera. Próximo pic-nic. — Mañana realizará este comité un pic-nic en el campo "Los Sauzales", del Camino Instrucciones y Arroyo Miguelete, el cual comenzará en las primeras horas de la mañana y se clausurará al anochecer. Los trabajadores tendrán oportunidad de pasar un día de campo. Habrá baile, teatro, coros, etc. que contribuirán a hacer más grata la jornada.

Como medio de locomoción hasta ese paraje, los interesados deberán utilizar los ómnibus N.os 149 y 174 y con combinación los de las líneas 146, 147 y 148.

La manifestación de la Agrupación Patriótica de la Servidumbre Doméstica.— Esta organización gremial recuerda a las mucamas, amas de llaves, institutrices, enfermeras particulares y a todas aquellas personas que desempeñan tareas vinculadas al servicio doméstico, que mañana a las 15 deberán hallarse en el cruce de las Avenidas [illegible] y Suárez, para de allí marchar en manifestación pública hasta la residencia particular del Primer Magistrado de la Nación, de quien se solicitará propicie la sanción de una ley de jubilación que comprenda a este numeroso gremio.

Sindicato de Picapedreros. — Su Comisión Directiva cita a todos sus afiliados, para la asamblea general a celebrarse mañana por la mañana, en la que se resolverán urgentes asuntos.

FUE OCUPADA MILITARMENTE LA NAVE ALEMANA TACOMA

EL frustrado intento de evasión de cinco de los tripulantes de la motonave alemana "Tacoma" que se hallaban internados a su bordo, ha traído ya, aparte de la instrucción del correspondiente sumario que se tramita por la Inspección de Marina, la primera consecuencia práctica: la ocupación militar del referido barco mercante germano.

El hecho se produjo ayer de tarde, en que 20 marineros armados del crucero "Uruguay" fueron trasbordados por el aviso "Lavalleja" al "Tacoma", fondeado como siempre en antepuerto, y tomaron posesión de la nave bajo las órdenes del Capitán de Corbeta Labandera, comandante del guardacostas nacional "Salto" que coopera en la custodia del buque alemán, manteniéndose a su costado.

Esta severa medida de precaución adoptada, evitará la repetición de hechos tan graves como el ocurrido en la madrugada del jueves y se estima que subsistirá hasta que el "Tacoma", aliviado de su cargamento de frutas pueda ser internado en dársena 2, en cuyo caso, una vez desembarcadas las mercaderías de propiedad de firmas británicas que tiene en sus bodegas, sólo quedará a bordo una reducida tripulación compuesta por el capitán, un oficial de cubierta, un mayordomo, el jefe y un ayudante de máquinas, conceptuadas suficientes para atender a la conservación y cuidado de la motonave alemana, decidiéndose luego sobre el destino de los restantes marinos.

En cuanto a los cinco marinos alemanes que intentaron fugarse

ary" También irá Juguetes

iente reunión del Ro-
ub se refirió el Presi-
Varela Radío al fa-
del ex socio profesor
ecantet, poniéndose la
le pie en homenaje al
desaparecido.
sión de Asuntos So-
tó a los asociados a
oy, Día de Reyes, al
Saint Bois donde se
abo por la misma co-
distribución acostum-
día de espléndidos ju-
los niños enfermos.

í la Fiesta de s el Club Ancap

mingo a las 17 y 30,
e la Asociación Rural,
se realizará una fiesta
r el Club Ancap. En
será desarrollado un
interesantes atracciones
tirán hermosos juguetes
de empleados y obreros
la institución.
deberán concurrir en
sus padres, a quienes
emitidas las respectivas.

á el Día del roco en La Teja

n especial programa
celebración del "Día
en la Parroquia de
da en la calle José
Castro, tributando de
menaje al presbítero
arlos Freire. Participa-
tos programados, los
eñor Aragone y mon-
ntonio M. Barbieri.
mplirse un amplio
ervirá un lunch, al
70 cada ticket para
1.00 para los hom-
retirarse en las si-
lones: Colegio de la
cia (La Teja), Car-
, Carlos Mª Ramírez
Ramírez 703.

COMEDORES ESCOLARES

INFORMACION GREMIAL

Habrá un Festival Obrero Hoy en la Quinta del Sindicato Unico

El Comité Popular de Empleados y Obreros se halla abocado ya a fundamentar su desempeño

EL COMITE DE UNIFICACION OBRERA

EN la casa-quinta del Sindicato Unico, en Millán 4429, tendrá lugar esta tarde a partir de las 18, un gran festival de confraternidad gremial, organizado por la F.O.L.C. y a total beneficio de la misma, para solventar los gastos que demande la Conferencia Nacional de la Construcción a celebrarse en Montevideo los días 26 y 27 del actual. Los obreros afiliados al Sindicato Unico, tendrán entrada gratis, presentando el respectivo carnet.

* * *

"La acción del "Gran Comité Popular de Empleados y Obreros del Uruguay". — En un comunicado que se nos remite, esta nueva organización gremial anuncia que en breve dará a conocer su programa de acción, el cual encierra un nuevo concepto en lo que dice relación con la tutela de los derechos de las clases obreras del país.

Esta entidad sindical se propone orientar, dirigir y defender al empleado y al obrero nacional, todo ello encarado con espíritu patriótico y ajustado a normas nuevas con total exclusión de los métodos, tácticas o procedimientos [illegible] que se ha procurado infiltrar en nuestro medio y que resultan perniciosos a los fines enunciados.

Comité de Unidad y Organización Obrera. Próximo pic-nic. — Mañana realizará este comité un pic-nic en el campo "Los Sauzales", del Camino Instrucciones y Arroyo Miguelete, el cual comenzará en las primeras horas de la mañana y se clausurará al anochecer. Los trabajadores tendrán oportunidad de pasar un día de campo. Habrá baile, teatro, coros, etc. que contribuirán a hacer más grata la jornada.

Como medio de locomoción hasta ese paraje, los interesados deberán utilizar los ómnibus N.os 149 y 174 y con combinación los de las líneas 146, 147 y 148.

La manifestación de la Agrupación Patriótica de la Servidumbre Doméstica.— Esta organización gremial recuerda a las mucamas, amas de llaves, institutrices, enfermeras particulares y a todas aquellas personas que desempeñan tareas vinculadas al servicio doméstico, que mañana a las 15 deberán hallarse en el cruce de las Avenidas Agraciada y Suárez, para de allí marchar en manifestación pública hasta la residencia particular del Primer Magistrado de la Nación, de quien se solicitará propicie la sanción de una ley de jubilación que comprenda a este numeroso gremio.

Sindicato de Picapedreros. — Su Comisión Directiva cita a todos sus afiliados, para la asamblea general a celebrarse mañana por la mañana, en la que se resolverán urgentes asuntos.

FUE OCUPADA MILITARMENTE LA NAVE ALEMANA TACOMA

EL frustrado intento de evasión de cinco de los tripulantes de la motonave alemana "Tacoma" que se hallaban internados a su bordo, ha traído ya, aparte de la instrucción del correspondiente sumario que se tramita por la Inspección de Marina, la primera consecuencia práctica: la ocupación militar del referido barco mercante germano.

El hecho se produjo ayer de tarde, en que 20 marineros armados del crucero "Uruguay" fueron trasbordados por el aviso "Lavalleja" al "Tacoma", fondeado como siempre en antepuerto, y tomaron posesión de la nave bajo las órdenes del Capitán de Corbeta Labandera, comandante del guardacostas nacional "Salto", que coopera en la custodia del buque alemán, manteniéndose a su costado.

Esta severa medida de precaución adoptada, evitará la repetición de hechos tan graves como el ocurrido en la madrugada del jueves y se estima que subsistirá hasta que el "Tacoma", alijado de su cargamento de frutas pueda ser internado en dársena 2, en cuyo caso, una vez desembarcadas las mercaderías de propiedad de firmas británicas que tiene en sus bodegas, sólo quedará a bordo una reducida tripulación compuesta por el capitán, un oficial de cubierta, un mayordomo, el jefe y un ayudante de máquinas, conceptuados suficientes para atender a la conservación y cuidado de la motonave alemana, decidiéndose luego sobre el destino de los restantes marinos.

Escaneado con CamScanner

L UNA CRIATURA OS DE COCAINA

carga de alcaloides en un ıa, Depto. de Florida

VERIGUACIONES

informa que en forma harto cir- doscientos frascos de cocaína, los piloto de un avión misterioso, con mejor oportunidad.

*

azón por la que la policía se resol- vió a realizar una prolija revisa- ción, extrayendo un total de dos- cientos frascos de cocaína.

Hace breve tiempo, se vió volar por las inmediaciones un avión, el que se supone sea quien trajo los alcaloides contrabandeados, depsi- tándolos en el lugar donde fueron hallados, con el propósito de reti- rarlos en un momento oportuno, li- bre de todo riesgo.

Artículo 1º Prorrógase el plazo más a partir de la fecha, el plazo fijado por el artículo 2º del decreto de fecha 5 de Setiembre de 1938, para llenar las obligaciones sobre análisis y caracterización de alcoho- les y bebidas alcohólicas y prohibi- ción de expendio de toda bebida al- cohólica superior a 35º en envases superiores a un litro, establecidas en los decretos de 21 de Agosto de 1935 y 3 de Junio de 1936 .

VENTA DE FIDEOS Y PASTINES

También fué dictado el decreto cuyo texto insertamos a continua- ción:

Artículo 1º Agrégase al Art. 2º del Decreto de 2 de Enero de 1940, por el que el Poder Ejecutivo fijó pre- cios máximos para la venta de fi- deos y pastines especiales y extras, el siguiente inciso:

a) "Los paquetes cerrados deberán ser de medio (1|2) kilo o un (1) kilo, sin perjuicio de los de mayor peso".

ros, socios de la institución.

Los niños deberán concurrir en compañía de sus padres, a quienes les han sido remitidas las respecti- vas invitaciones.

Se festejará el Día del Párroco en La Teja

Una comisión especial programa actualmente la celebración del "Día del Párroco", en la Parroquia de La Teja, ubicada en la calle José Mármol 857 y Castro, tributando de esta manera homenaje al presbítero doctor José Carlos Freire. Partici- parán en los actos programados, los arzobispos monseñor Aragone y mon- señor doctor Antonio M. Barbieri.

Luego de cumplirse un amplio programa se servirá un lunch, al precio de $ 0.70 cada ticket para las damas y $ 1.00 para los hom- bres, pudiendo retirarse en las si- guientes direcciones: Colegio de la Divina Providencia (La Teja), Car- los Tellier 4310, Carlos Mª Ramírez 40 y Carlos Mª Ramírez 703.

LA OBRA SOCIAL QUE SE EN LOS COMEDORES DE LOS ESCOLARES
COMEDORES ESCOLARES

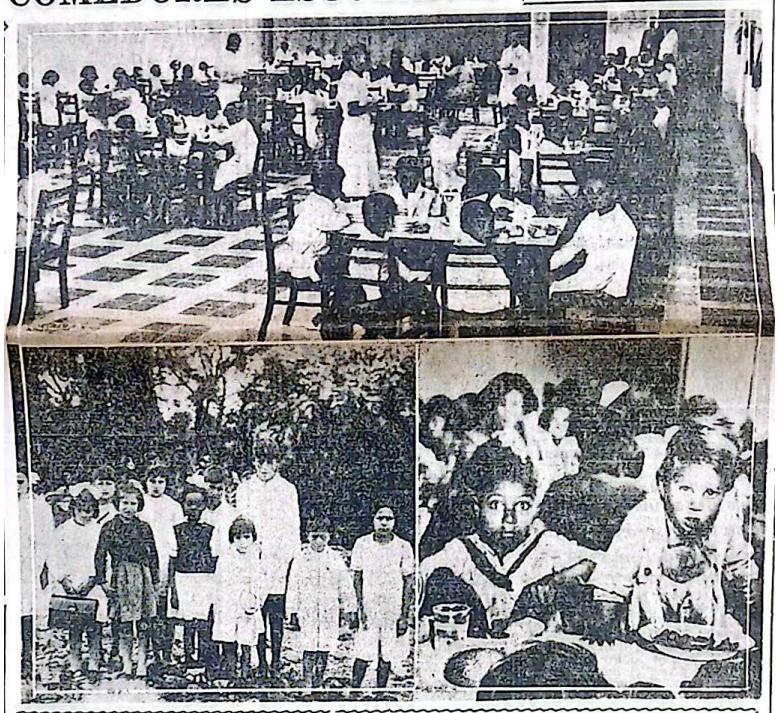

PUEDEN apreciarse en la foto algunos aspectos de los comedores pre - escolares, en los que puede verse a numerosos niños, acompañados por sus madres, a quienes también se les da alimentación. Y puede observarse finalmente, a un núcleo de niños asistentes al Comedor de Paso de los Toros, cuyo estado físico ha mejorado notablemente después de la instalación de aquel importante servicio.

indudable que estas criaturas cuan- do lleguen a la edad escolar, ya lleven en su físico y en su menta- lidad un aporte grande de capaci- dad y enseñanza.

—Esta obra que nosotros titula- mos pre-escolar es base fundamen- tal en el futuro del niño en todas las clases sociales de la población.

—La acción que el Instituto de Alimentación realiza en ese sentido, es única en el país; única por su es- pecialización, por su organización científicamente programada, — y única porque, no otra, atiende al ni- ño antes de nacer, proporcionando a cientos de madres en Montevideo, una alimentación racional y ade- cuada a su estado, de modo que cuando el niño nace, ya tiene cier- to grado de resistencia que no pue- de proporcionarle una madre débil y mal alimentada. Después, la aten- ción del Instituto continúa en toda su edad pre - escolar, como ya les he dicho.

—El Instituto con su acción de alimentación completa, realiza la verdadera obra práctica, efectiva y en la amplitud necesaria para no po- ner en duda sus resultados, sorpren- dentes en muchos casos, comproba- dos por exámenes médicos que con- juntamente con la alimentación se prestan a las madres y pequeños.

—En el mes de Noviembre ppdo. fué inaugurado en Paso de los To- ros, Departamento de Tacuarembó, el primer Comedor pre - escolar en el interior de la República. Actual- mente se atiende un promedio de 400 comensales por día. Es digna de destacar la labor que la Comisión de caracterizados vecinos, constitui- da al efecto, presidida por el Ma- yor Gabino Anfusso, realiza en ese sentido, prestando la colaboración necesaria para poder llevar a la rea- lidad esta obra tan llena de prome- sas para el futuro de los niños de aquella localidad. La Comisión pro- comedor infantil de Paso de los To- ros, confió al Instituto de Alimen- tación, la atención de millares de criaturas que ha tomado a su tutela, y en un mes y medio que lleva el Comedor funcionando, sólo ha me- recido congratulaciones por la fun- ción que viene realizando. La Co- misión de vecinos que atiende y fis- caliza el funcionamiento del Come- dor, ha tenido la satisfacción de ver comprendida la obra realizada. Es- pontáneas e importantes contribu- ciones en efectivo y en mercaderías han acrecentado el caudal de recur- sos con que la citada Comisión cuenta para realización de tal importan- te cometido. Y para terminar, debo manifestarle que es de mi conocimiento que en otros departamentos se están constituyendo comisiones vecinales, para solicitar del Institu- to, la instalación de Comedores in- fantiles. Es de desear que así sea, ya que no otra institución está tan ca- capacitada para solucionar en nues- tro país, un problema tan importan- te, como el futuro de la niñez des- valida".

SOCIEDAD UNION DE VENDEDORES DE CARNE

AL GREMIO

La Sociedad Unión de Vendedores de Carne exhorta al Gremio para perseverar en su actitud actual, frente al conflicto suscitado con motivo de la implantación del monopolio de la distribución de la carne limpia, debiendo abstenerse de admitir el nuevo servicio contrario a sus intereses, aguardando con fe el resultado final que, seguramente responderá a sus aspiraciones confiando para ello en que el Poder Ejecutivo ha prometido a nuestros delegados y ha cumplido ya mediar con arreglo a las medidas que las circunstancias reclamen. Montevideo, enero 5 de 1940.

LA COMISION DIRECTIVA

Intensifícase el tráfico de pasajeros con P Alegre

Con destino a Río Branco (Ya- guarón), donde tomarán el avión "Aceguá", de la Compañía Varig para Porto Alegre, embarcaron ayer los pasajeros, señores Aristides Al- meida, presidente de la Cámara de Comercio Uruguayo-Brasileña; Alan A. Burns y George C. Gilbert, del Frigorífico Swift; señor J. B. Stew- art, gerente de la firma Wilson Sons y Cº de Porto Alegre, con su esposa señora Ethel Stewart e hijo Jan Stewart; señor Daniel Super- vielle, del Banco Francés y señor Emilio Luquetti con su madre, se- ñora Francisca Gómez de Luquetti.

El "Aceguá" trajo de Porto Alegre los pasajeros Alvin García, Elvira M. de Ramón y Beatriz Ramón, que llegaron a Montevideo anoche a la hora 21 y 47.

Escaneado con CamScanner

...ado la carga de alcaloides en un ...e Oroma, Depto. de Florida

...AN AVERIGUACIONES

...Florida informa que en forma harto cir... halló doscientos frascos de cocaína, los ...os por el piloto de un avión misterioso, con ...erlos en mejor oportunidad.

* * *

...razón por la que la policía se resolvió a realizar una prolija revisación, extrayendo un total de doscientos frascos de cocaína.

Hace breve tiempo, se vió volar por las inmediaciones un avión, el que se supone sea quien trajo los alcaloides contrabandeados, depositándolos en el lugar donde fueron hallados, con el propósito de retirarlos en un momento oportuno, libre de todo riesgo.

análisis y caracterización ... bles y bebidas alcohólicas y prohibición de expendio de toda bebida alcohólica superior a 35º en envases superiores a un litro, establecidas en los decretos de 21 de Agosto de 1935 y 3 de Junio de 1936 .

VENTA DE FIDEOS Y PASTINES

También fué dictado el decreto cuyo texto insertamos a continuación:

Artículo 1º Agrégase al Art. 2º del Decreto de 2 de Enero de 1940, por el que el Poder Ejecutivo fijó precios máximos para la venta de fideos y pastines especiales y extras, el siguiente inciso:

a) "Los paquetes cerrados deberán ser de medio (1|2) kilo o un (1) kilo, sin perjuicio de los de mayor peso".

Se festejará el Día del Párroco en La Teja

Una comisión especial programa actualmente la celebración del "Día del Párroco", en la Parroquia de La Teja, ubicada en la calle José Mármol 857 y Castro, tributando de esta manera homenaje al presbítero doctor José Carlos Freire. Participarán en los actos programados, los arzobispos monseñor Aragone y monseñor doctor Antonio M. Barbieri.

Luego de cumplirse un amplio programa se servirá un lunch, al precio de $ 0.70 cada ticket para las damas y $ 1.00 para los hombres, pudiendo retirarse en las siguientes direcciones: Colegio de la Divina Providencia (La Teja), Carlos Tellier 4310, Carlos Mª Ramírez 40 y Carlos Mª Ramírez 703.

...DA LA OBRA SOCIAL QUE SE ...EN COMEDORES ESCOLARES

EN LOS COMEDORES DE LOS ESCOLARES

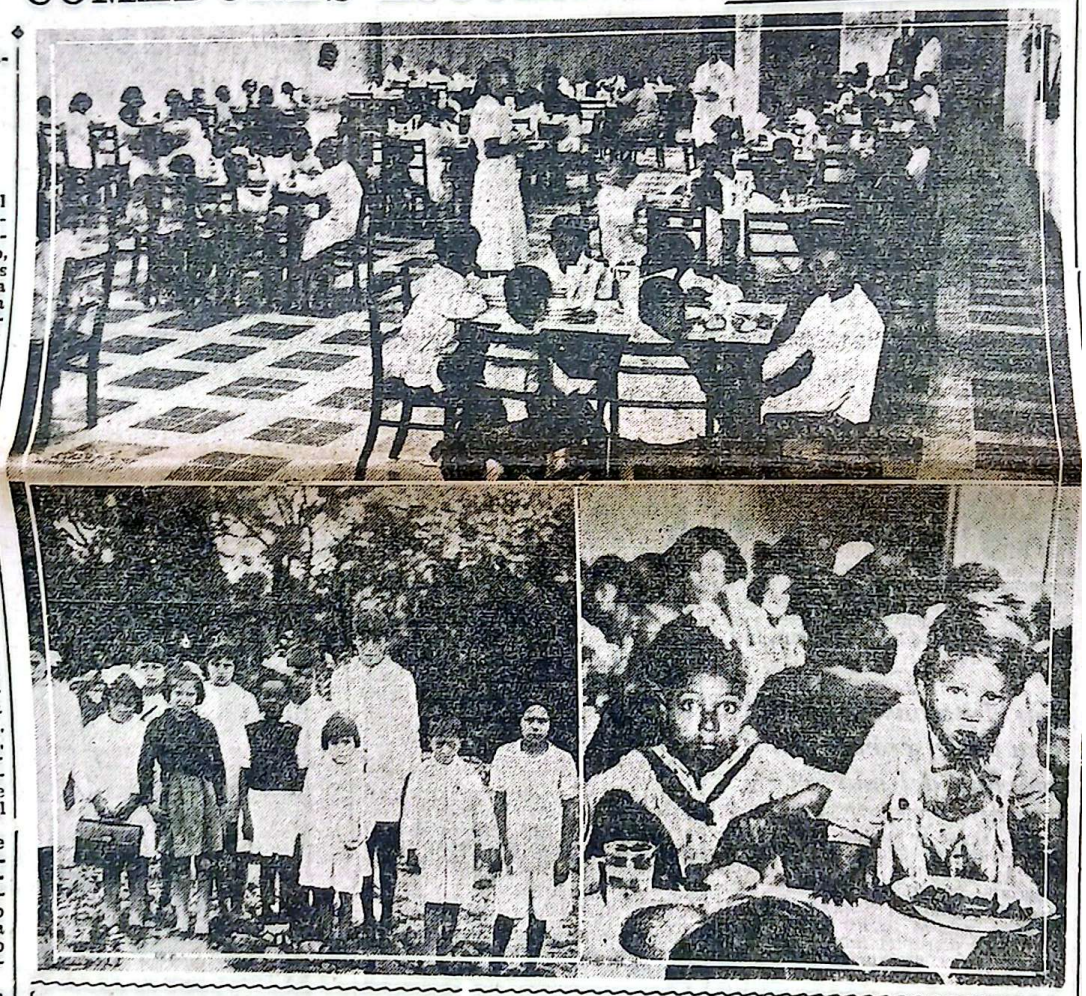

PUEDEN apreciarse en la foto algunos aspectos de los comedores pre - escolares, en los que puede verse a numerosos niños, acompañados por sus madres, a quienes también se les da alimentación. Y puede observarse finalmente, a un núcleo de niños asistentes al Comedor de Paso de los Toros, cuyo estado físico ha mejorado notablemente después de la instalación de aquel importante servicio.

...indudable que estas criaturas cuando lleguen a la edad escolar, ya llevan en su físico y en su mentalidad un aporte grande de capacidad y enseñanza.

—Esta obra que nosotros titulamos pre-escolar es base fundamental en el futuro del niño en todas las clases sociales de la población.

—La acción que el Instituto de Alimentación realiza en ese sentido, es única en el país; única por su especialización, por su organización científicamente programada, — y única porque, no otra, atiende al niño antes de nacer, proporcionando a ...entos de madres en Montevideo, una alimentación racional y adecuada a su estado, de modo que ...uando el niño nace, ya tiene cierto grado de resistencia que no puede proporcionarle una madre débil y mal alimentada. Después, la atención del Instituto continúa en toda su edad pre - escolar, como ya les he dicho.

—El Instituto con su acción de alimentación completa, realiza la verdadera obra práctica, efectiva y en la amplitud necesaria para no poner en duda sus resultados, sorprendentes en muchos casos, comprobados por exámenes médicos que conjuntamente con la alimentación se prestan a las madres y pequeños.

—En el mes de Noviembre ppdo. fué inaugurado en Paso de los Toros, Departamento de Tacuarembó, el primer Comedor pre - escolar en el interior de la República. Actualmente se atiende un promedio de 600 comensales por día. Es digna de destacar la labor que la Comisión de caracterizados vecinos, constituida al efecto, presidida por el Mayor Gabino Anfusso, realiza en ese sentido, prestando la colaboración necesaria para poder llevar a la realidad esta obra tan llena de promesas para el futuro de los niños de aquella localidad. La Comisión pro comedor infantil de Paso de los Toros, confió al Instituto de Alimentación, la atención de millares de criaturas que ha tomado a su tutela, y en un mes y medio que lleva el Comedor funcionando, sólo ha merecido congratulaciones por la función que viene realizando. La Comisión de vecinos que atiende y fiscaliza el funcionamiento del Comedor, ha tenido la satisfacción de ver comprendida la obra realizada. Espontáneas e importantes contribuciones en efectivo y en mercaderías han acrecentado el caudal de recursos con que la citada Comisión cuenta para realización de tal importante cometido. Y para terminar, debo manifestarle que es de mi conocimiento que en otros departamentos se están constituyendo comisiones vecinales, para solicitar del Instituto, la instalación de Comedores Infantiles. Es de desear que así sea, ya que no otra institución

Escaneado con CamScanner